



MANTEGARI

El Árbol de la Familia

Oscar Alarcón Mantegari

MANTEGARI



"La Pampa". Samuel Boote. 1870

Gracias

MANTEGARI

A los que inspiran y motivan. Y a los que, a través de sus relatos del pasado, mantienen vivas las tradiciones familiares.

A Bartolomeo Mantegari, que fue el primero en animarse a cruzar el charco.

A mi mamá, que es la última Mantegari de Tandil, Buenos Aires, Argentina.

A todos los parientes de Italia. Casale Val di Taro, Tornolo y provincia de Parma. Especialmente a los hermanos Manuela y Davide Mantegari, bisnietos de Giovanni Mantegari, cuñado de Bartolomeo. Sus aportes fueron valiosísimos en la construcción de esta historia.

A Palma Mantegari, Bruno Brigati, Don Luigi Brigati (In memoriam), Romeo Broglia, que con su enorme amabilidad también formaron parte de este viaje.

A Los Mantegari, los Truffelli, los Berni, los Carmelli y los Brigati, por haberse instalado en aquel lugar del mundo.

A los amigos historiadores, de Argentina y de Italia. Al Dr Hernani Barili, de Rauch. A Corrado Truffelli y a Giacomo Bernardi (In memoriam), de Parma.

A mi esposa Gilcinete (Pupú) y a mi hijo Valentín, que me acompañan y son los motores de esta historia viva.

Realmente deseo que este trabajo sirva de inspiración para futuras generaciones y que mantenga encendido en nuestros corazones el recuerdo de nuestros antepasados y el amor por nuestra familia.

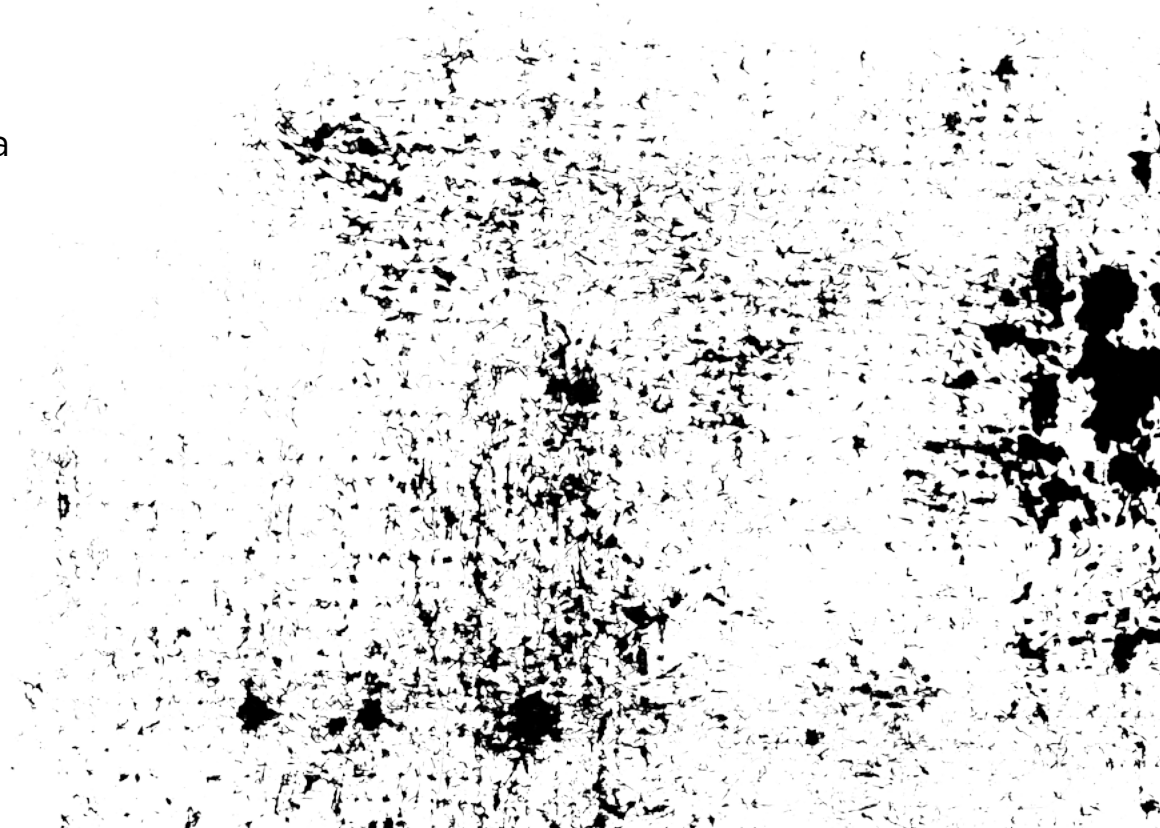

MANTEGARI

Natal, Rio Grande do Norte. Brasil. 2018

**SENZA
RISCHIO
NON C'È
VITTORIA**

INDEC.



- 7** Buscando las Raíces
- 33** Como llegamos aqui
- 41** Los primeros italianos en la Pampa
- 43** El Comercio Rural de Antaño
- 47** La Fundación de Rauch
- 49** Casa Mantegari
- 53** Tandil, 1970
- 59** El viaje a Italia
- 71** Los Orígenes. Las “Villas” de Casale Val di Taro
- 89** Ganarse la vida
- 98** Lejano, lejano
- 107** Mantegari en el Mundo

El abuelo materno le había contado “Que eran unos gringos duros que no se les entendía nada, que andaban en carro, a caballo, comprando y vendiendo cueros, y que habian venido de Italia.”

Presentación

MANTEGARI

Una mañana me desperté pensando en que mi mamá era la última Mantegari del pueblo...

Mantegari... Quiénes eran esos Mantegari?

El abuelo materno le había contado “Que eran unos gringos duros que no se les entendía nada, que andaban en carro, a caballo, comprando y vendiendo cueros... y que habían venido de Italia.”

Fue ahí que no pude contener mi curiosidad, y empezaron las preguntas... Y dónde nació mi abuelo? y mi bisabuelo? y el padre de mi bisabuelo? Y cuándo llegaron a la Argentina? Vinieron de Italia, ah sí! de qué lugar? del Norte, del Sur?

Las preguntas parecían nunca acabar...

Desde entonces, comencé a coleccionar informaciones y a descubrir cosas increíbles sobre mis parientes.

Fueron viajes maravillosos, visitas a archivos, museos, bibliotecas, ciudades, lugares, amistades, una lista enorme.

Cuando me di cuenta, sin querer, estaba montando el Árbol de mi Familia.

Oscar Alarcón Mantegari



Buscando las Raíces

Imagine que su Familia es un árbol. Todo árbol tiene raíz, frutas y semillas. Cada niño o niña que nace es un nuevo fruto que aparece en él. Podemos llamar ese árbol de “Árbol de Familia”.

Genealogia es el estudio del origen de las familias. A través de ella es posible descubrir quien nació antes de nosotros. Las diferentes generaciones que se forman, una tras otra. Si las dibujamos, se parecen mucho con un árbol. Por eso se llama ÁRBOL GENEALÓGICO.

En que lugar del mundo mi familia comenzó? Cuántas generaciones existieron? Cómo llegaron hasta aquí? Qué hacían, dónde vivían, que comían?

MANTEGARI



La mayoría de esas preguntas tiene respuestas.

Descubrirlas es preservar nuestra propia historia y no olvidarla. Hay gente que se dedica profesionalmente a investigar el origen de las familias, a descubrir todas las hojas que forman ese árbol. Ese estudio se llama GENEALOGIA.

Montar un árbol genealógico posibilita conocer y preservar la Historia de su Familia.

Las ramas del árbol crecen de manera diferente en cada familia. Los formatos nunca son iguales. Hay árboles con muchas hojas y otros con pocas. Cuando nos casamos, nos cruzamos con otras familias y así vamos formando una línea que se llama “Generación”.

Su papá y su mamá son de una generación anterior a la suya. Sus abuelos son de dos generaciones anteriores. Su tatarabuelo está más cerca de la raíz del árbol. Ya la próxima generación estará formada por sus hijos y los hijos de sus hermanos.

Cuando montamos nuestro propio árbol, nos referimos a un montón de otros dentro de él.

Dicho y hecho.



Emiliano, Sebastián, Mamá, Gabriela, Oscar y Mariano.
Tandil. Bs As. Argentina. 2020



Valentin, Dino, Franco, Mamá y Joaquina.
Tandil. Bs As. Argentina. 2020

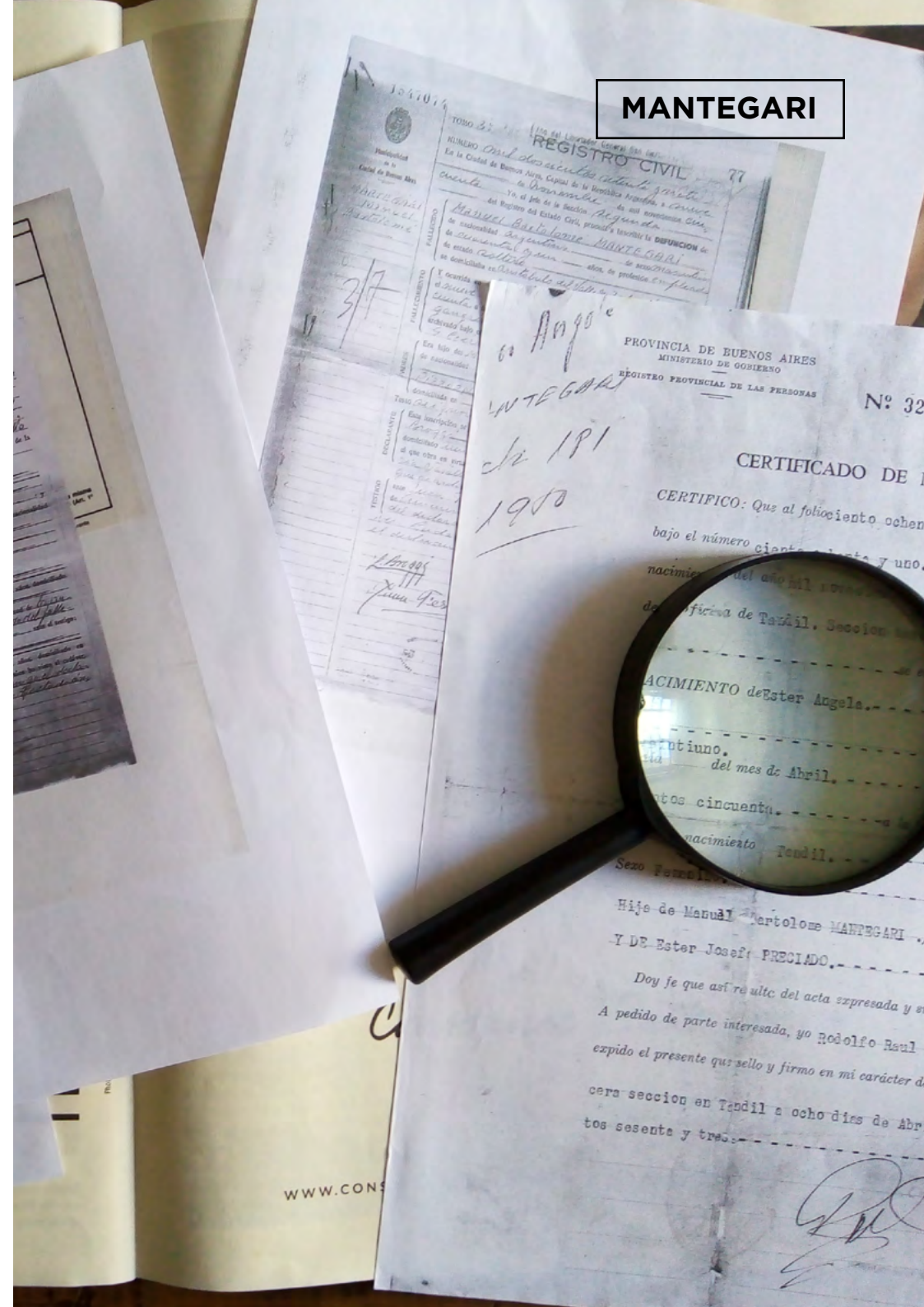

MANTEGARI

1541014
TODOS LOS
NÚMERO Civil de los actas de nacimiento
Es la Ciudad de Buenos Aires, Capital de la República Argentina, a Correo
de Tandil, el día 19 de Agosto de 1950, a las 10:30 hs.
del Registro del Estado Civil, presento a la DIFUSIÓN de
de conformidad del artículo 10 del Código de Procedimientos
de este Estado, y en virtud de la resolución de
se deposita en el Libro de Actas de Nacimiento.

3/7
a Agosto
MANTEGARI
19/8/50

PROVINCIA DE BUENOS AIRES
MINISTERIO DE GOBIERNO
REGISTRO PROVINCIAL DE LAS PERSONAS
Nº 32

CERTIFICADO DE NACIMIENTO
CERTIFICO: Que al folio ciento ochenta y uno,
bajo el número ciento ochenta y uno, del libro de actas de nacimiento
del año mil novecientos cincuenta y cero, de la oficina de Tandil, Sección
de Nacimiento, se encuentra inscripto el nacimiento de
Esther Angela Mantegari Preciado, hija de Manuel Bartolome Mantegari
y de Ester Josef Preciado, el día 19 de Agosto de 1950, a las 10:30 hs.
del mes de Agosto, en la ciudad de Tandil, Provincia de Buenos Aires, a los
veinte y tres días del mes de Agosto de mil novecientos cincuenta y
cero.

ACIMIENTO de Esther Angela.
nacimiento del año mil novecientos cincuenta y cero.
del mes de Agosto.
tos cincuenta.
nacimiento Tandil.

Hijo de Manuel Bartolome MANTEGARI
Y DE Ester Josef PRECIADO.
Doy fe que así re ulta del acta expresada y
A pedido de parte interesada, yo Rodolfo Reul
expido el presente que sello y firmo en mi carácter de
cero sección en Tandil a ocho días de Abril
tos sesenta y tres.

WWW.CON

Varias charlas en la cocina de mi mamá en Tandil. Aún en el Barrio Falucho I. Año 2005. Fue ahí que empezamos a dibujar nuestro Árbol Genealógico y pensamos en viajar a Rauch para rescatar los detalles de la Historia de la Familia, sobretodo lo relacionado al comercio familiar de antiguamente y buscar documentos en la Iglesia del Pueblo y en el Registro Civil. Muchas preguntas...

Que quedaba de la Barraca de Manolo? Habia algún pariente vivo? Algún vecino que pudiera contarnos algo? Comenzaba la gran investigación.

Y así fue como embarcamos en ese viaje. Fue hermoso consultar los Libros Bautismales en la Iglesia Matriz donde verificamos datos sobre el papá y el abuelo de mi mamá, Manuel Bartolomé y Manuel Angel.

En el Registro civil conseguimos algunos otros certificados y partimos en busca del local donde funcionaba la Barraca antiguamente e intentar charlar con los vecinos mas viejos.



Iglesia Matriz. Rauch. Bs As. Argentina. 2005

Sabíamos que la dirección era Calle Belgrano, 538.- como constaba en un recibo comercial del año 1943. Al llegar al local encontramos un nuevo comercio de materiales para la construcción y conversando con su dueño, el Sr González, nos mostró algunas edificaciones antiguas del fondo del inmueble que habían pertenecido a la Barraca de los Mantegari.

Seguimos caminando por la Avenida Belgrano y llegamos a una antigua construcción que había sido propiedad de la familia y funcionado también como depósito de Frutos del País.



MANTEGARI

Antigua construcción que habría funcionado como Depósito de Frutos del País propiedad de la familia Mantegari en la Década de 1940. Rauch. Bs As. Argentina. 2005

MANTEGARI

DIRECCION GENERAL DE RENTAS DE LA PROVINCIA DE BUENOS AIRES
IMPUESTO AL COMERCIO E INDUSTRIA -- LEY 4198

BANCO DE LA PROVINCIA DE BUENOS AIRES
* 17 JUN 1943 *
RECAUDACION FISCAL
SUCURSAL RAUCH

PARTIDO DE **RAUCH**

RECIBO OFICIAL DE PAGO N° 95523

El contribuyente Mantegari Manuel B.
de la localidad de Rauch calle Delgrau N° 538
con Oficina de Trato
(Especificar Comercio o Industria)

ha abonado la suma de pesos Cinco mil pesos
moneda nacional,
por concepto de pago del impuesto para el año 1943 Partida N° 99 de acuerdo al siguiente:

DETALLE

Sobre capital declarado de \$
» » líquido » »
» » asignado » »
» » líquido » » 50.000.-

TASA	IMPUESTO	MULTA	INTERES	TOTAL
	<u>175.-</u>			<u>175.-</u>

PARA DIFERENCIAS O AJUSTES EXCLUSIVAMENTE				
GIRO FIJADO	IMPUESTO	MULTA	INTERES	TOTAL
De \$				
A deducir: Pagó remesa				
Saldo a cobrar...				

Corresponde al Exp:

Fecha: Junio 11 de 1943
POR EL BANCO DE LA PROVINCIA DE BUENOS AIRES
SUCURSAL RAUCH
Sello y Firma de la Oficina Receptiva.
ORIGINAL (Para el Contribuyente) **GERENTE**

MANTEGARI



Manolo Mantegari.
Barraca Mantegari en la Década de 1940.
Rauch. Bs As. Argentina.



Manolo Mantegari y Ester Josefa Preciado (en el centro) con peones de la Barraca Mantegari. Rauch. Bs As. Argentina. Circa 1940

En un segundo viaje, la visitamos a Maria Ester (Maruca) Bianchi Mantegari, tía de mi mamá, hija de Corina, nieta de Bartolomé, y conseguimos informaciones interesantes sobre el Comercio de los Mantegari de principios de siglo XX. Varias historias sobre los negocios familiares en Rauch. Que vendían de todo, especialmente cueros y lana que traían del campo y vendían en el pueblo. También nos contó varias cosas sobre mi abuelo Manolo.



Mamá y Maruca Bianchi.
Rauch. Bs As. Argentina. 2007



MANTEGARI

Manolo Mantegari. Rauch. Bs As. Argentina. 1940

Mi abuelo, Manuel Bartolomé “Manolo” Mantegari había nacido el 31 de diciembre de 1908 en Rauch, hijo de Manuel Angel Mantegari y Angela Luisa Pizzorno, ambos hijos de italianos. Tuvo dos hermanas, Elsa Mantegari y Rosa Mantegari.

Se casó con Ester Josefa Preciado en 1930 y tuvieron 2 hijas, Ester Angela Mantegari, mi mamá y Maria Elisa “Mary” Mantegari, mi tia. Manolo Falleció el 9 de noviembre de 1950.



Gabriela, La Vieja y Oscar. Tandil. Bs As. Argentina. 1980

Mi abuela, Ester Josefa Preciado había nacido el 9 de marzo de 1910 a la hora 23.- en Chascomús, hija de Jorge Aniceto Preciado y Maria Ana Leavy.

Mi mamá, Ester Angela Mantegari nació el 21 de abril de 1950 en Tandil, hija de Manuel Bartolomé Mantegari y Ester Josefa Preciado.

Luego vengo yo, Oscar Eduardo Alarcón Mantegari, nacido el 17 de julio de 1970 en Tandil, hijo de Eduardo Alfredo Alarcón y Ester Angela Mantegari.

MANTEGARI



Puesto de Frutas, Legumbres
Y ARTÍCULOS EN GENERAL

— DE —

Bartolomé Mantegari é hijos



Comunicamos á nuestra numerosa clientela, y al público en general, que esta casa acaba de recibir un espléndido surtido en los ramos que abarca; especialmente en el ramo de CARBONERÍA se ha recibido un importante surtido de carbón de leña especial de varias clases. en que por ser una cantidad enorme venderemos á precios sumamente módicos, es decir á precios nunca vistos en la localidad.

Ver para convencerse.

¡Alerta! BLANCHADORAS ¡Ojo!

Si quieren ahorrar dinero acudan á nuestra casa á comprar carbón bueno y barato, con un 30 % de rebaja.

NO OLVIDARSE NI CONFUNDIRSE

Frente al Hotel del Sr. Pedro Speroni, y al lado de la cochera «LA CENTRAL».

Y así se van sucediendo las ramas de este árbol, pero continuemos con el viaje a Rauch...

Otra figura muy importante que conocimos en el viaje fue el historiador Hernani Barili, una gran persona, muy generosa, que nos recibió en su casa, compartió historias con nosotros y nos mostró su colección de periódicos antiguos, donde en un ejemplar del año 1901 aparecía un anuncio publicitario del negocio de los Mantegari. Una reliquia.

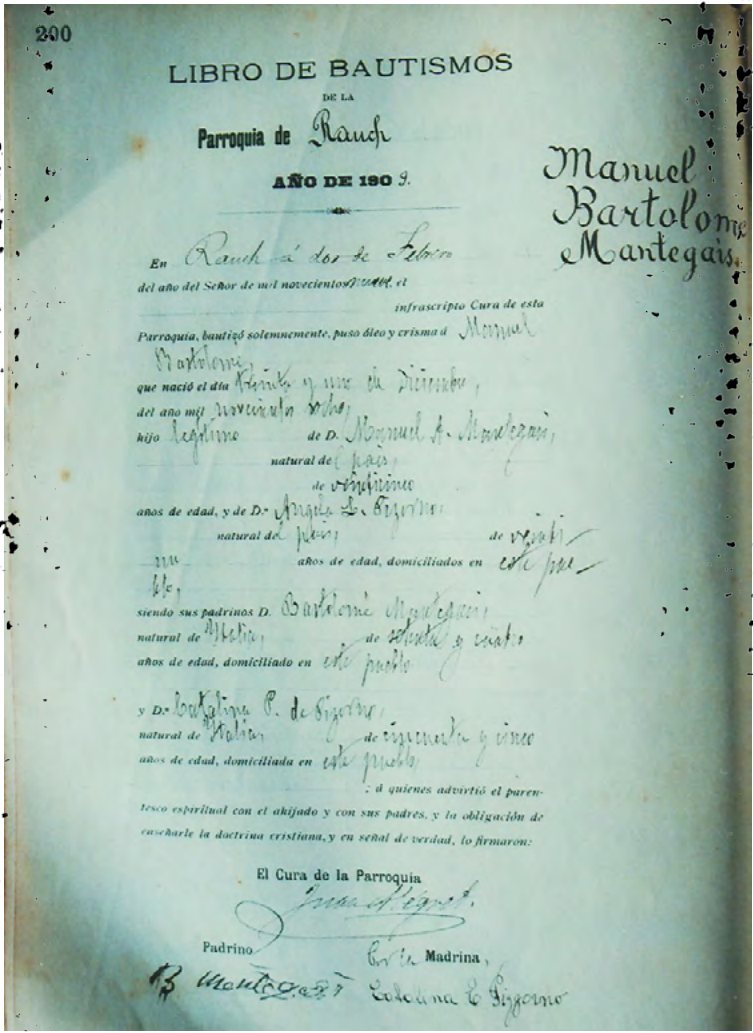

Registro de Bautismo.
Manuel Bartolomé Mantegari.
Rauch. Bs As. Argentina. 1909

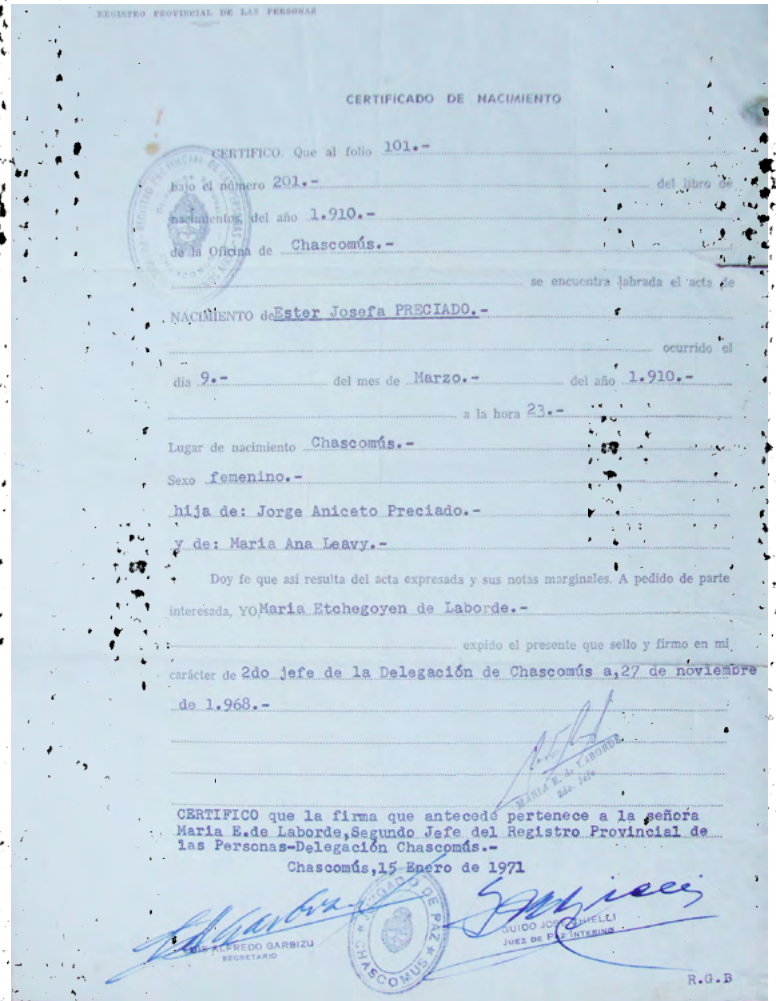

Registro de Nacimiento.
Ester Josefa Preciado.
Chascomús. Bs As. Argentina. 1910

Tres generaciones antes aparece mi bisabuelo Manuel Angel, el Viejo Mantegari según mi mamá, que había nacido el 1 de enero de 1884 en el Cuartel 7º de Ayacucho, hijo de Don Bartolomé Mantegari, nacido en Casale di Tornolo, Parma, Italia y Julia Borelli, nacida en Como, Italia. Se casó en 1903 con Angela Pizzorno en Rauch y tuvieron 3 hijos, Manuel Bartolomé, Elsa y Rosa Mantegari. Falleció el 29 de abril de 1942.

En 1914, cuando fallece Bartolomé, Manuel Angel se hace cargo (del activo y pasivo) de los negocios familiares. A partir de este momento, la Casa Mantegari cobra un impulso definitivo cuando incorpora a sus actividades el acopio en gran escala de Frutos del País, figurando entre las primeras firmas de la plaza por su importancia.

Además de su vocación por el comercio, Manuel Angel tuvo destaque en la escena pública de Rauch, siendo vicepresidente del Honorable Concejo Deliberante y Juez de Paz en su época. Además fue uno de los propulsores y fundadores de la Sociedad Italiana local.

MANTEGARI

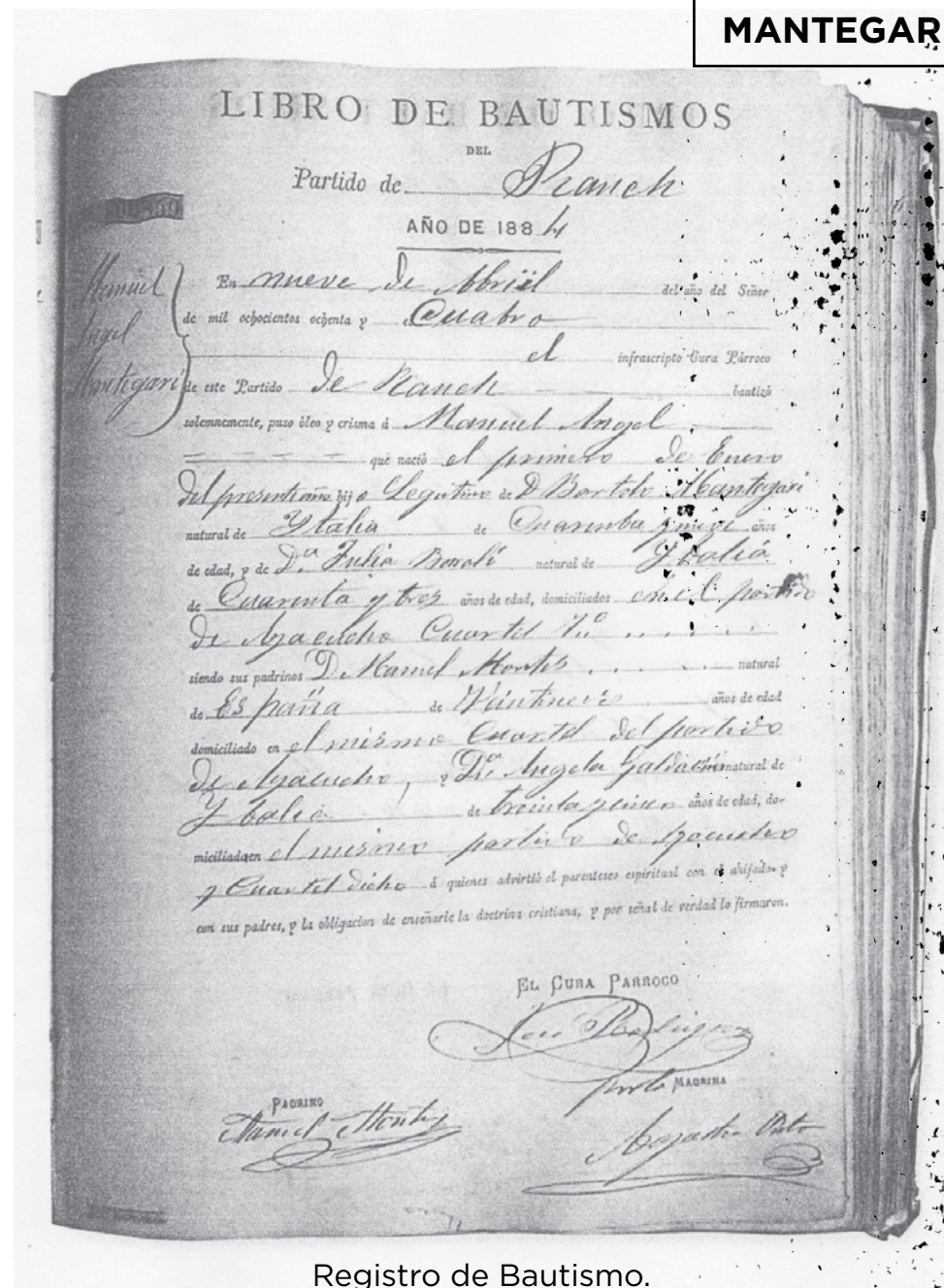

Registro de Bautismo.
Manuel Angel Mantegari.
Rauch. Bs As. Argentina. 1884

MANTEGARI



Familia Mantegari. Rosa, Manuel Angel, Elsa, Angela Luisa Pizzorno y Manuel Bartolomé.
Rauch. Bs As. Argentina. 1931

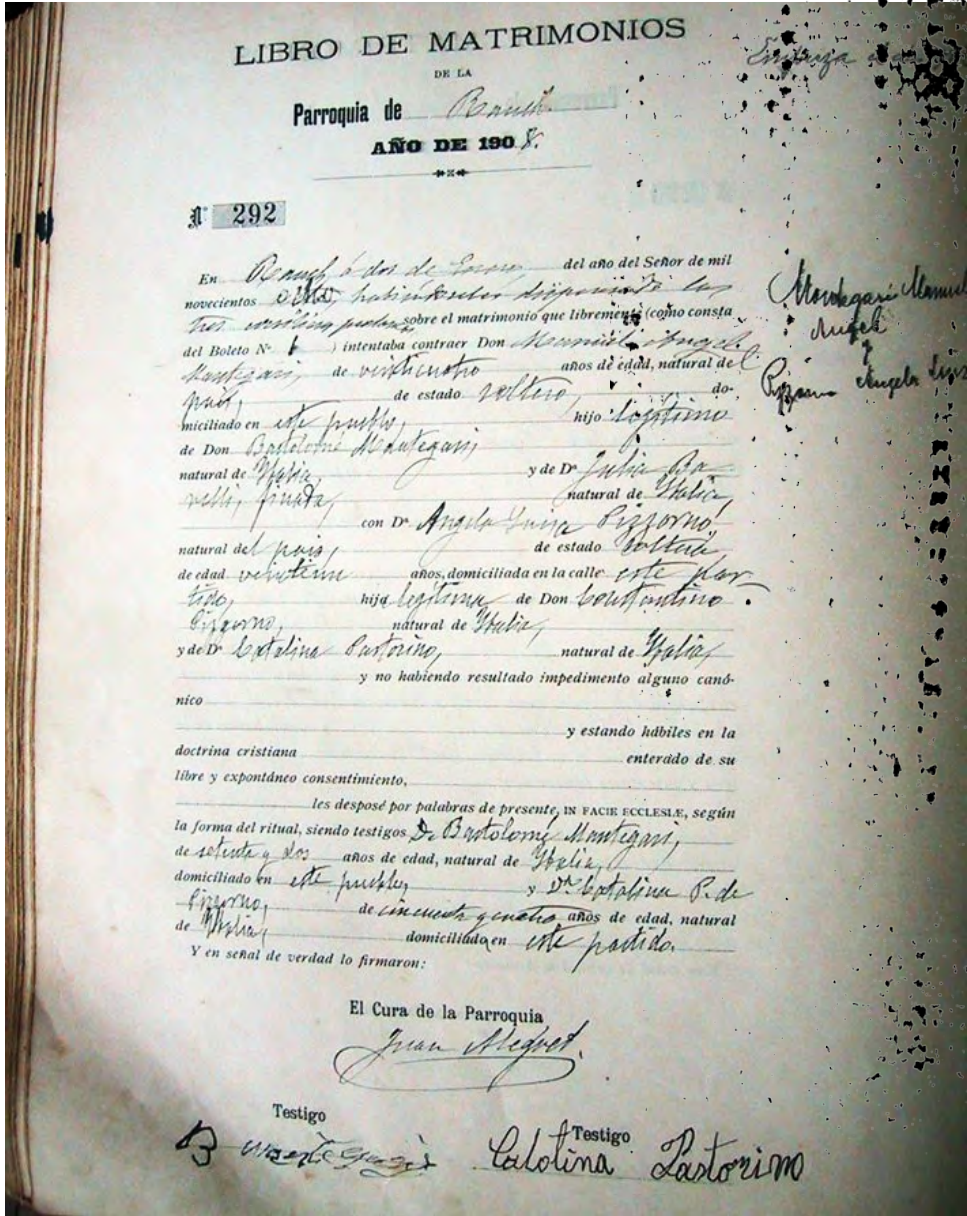

Registro de Matrimonio. Manuel Angel Mantegari y Angela Luisa Pizzorno. Rauch. Bs As. Argentina. 1908

Luego vino el viaje a Ayacucho. Una visita a La Iglesia Matriz del Pueblo para investigar los Libros Antiguos y encontrar el Acta de Matrimonio de Bartolomé Mantegari y Julia Borelli en el año 1867. El Tercer Matrimonio de la iglesia desde su Fundación. Que descubrimiento!

Ayacucho, antiguo Partido de Arenales. Año 1867. Época Intensa de inmigración europea y población de tierras. Es el momento de la Fundación de las Ciudades del interior de la provincia de Buenos Aires. Estas se fueron creando siguiendo el antiguo camino hacia Tandil, por donde fueron llegando los primeros inmigrantes.

Cuando Bartolomé Mantegari llegó de Italia anduvo por esos parajes, participando de la formación de esos Nuevos Pueblos en el medio de la Llanura.

Eran épocas duras en la Llanura, siempre en disputa con el indio, a veces amigable y a veces no tanto. Pero esos italianos nunca desistieron del deseo de progresar y andaban, como había dicho el abuelo materno de mi mamá,

Bartolomé Monteguari. con Julia Borelli. N.º 3.

En el día veinte y seis de Octubre del año del Señor mil ochocientos sesenta y siete habiéndose leído las tres celebraciones en los días veinte y dos y veinte y tres de Septiembre y sus de Octubre sobre el matrimonio que libremente intentaba contraer Bartolomé Monteguari, de treinta años de edad, natural de Italia, de estado soltero, domiciliado en el partido de Ayacucho, hijo legítimo de Antonio Monteguari, natural de Italia y de esta la finada Juana Gardetti, natural de Italia, con Julia Borelli, natural de Italia, de estado soltera de veinte y cinco años de edad, domiciliada en el partido de Ayacucho, hija legítima del finado Antonio Borelli, natural de Italia y de Julia Rossi, natural de Italia, y no habiendo resultado impedimento alguno canónico para la válida y licita celebración de dicho matrimonio y estando habidos en la doctrina cristiana dispuestos por los santos sacramentos de la Penitencia y Eucaristía, enterado de su libre y espontáneo consentimiento, yo el Vicario Cura Vicario de la Vicaría Parroquia de Ayacucho y Ayacucho, los dispuse por palabras de presente en face Ecclesiae según la forma del Ritual, siendo testigos Agustín Borelli, de treinta y siete años de edad, natural de Italia, domiciliado en el partido de Ayacucho, y José Trono, de cuarenta y ocho años de edad, natural de Italia, domiciliado en el partido de Ayacucho, y los advertí la obligación de celebrarlo lo mas pronto posible. En señal de verdad firmaron.

El Vic. Cura Vicario
Policiano de Vito

Vestigo
 Agustín Borelli
 José Trono

Vestigo
 Agustín Borelli
 José Trono

Angel Fátima

MICHAEL ANGEL PARTIS CURA PARROQUIA

Por decreto de esta Obispa de Bs As del 27/7/1867, en nombre del varon Contrayente, Bartolomé Monteguari, con Julia Borelli, hija legítima de Antonio Monteguari y Juana Gardetti, bautizase todo Partida según se notificarán a todo Borelli. Capz

Registro de Matrimonio. Bartolomé Mantegari y Julia Borelli. Ayacucho. Bs As. Argentina. 1867

LIBRO DE BAUTISMOS DEL PARTIDO
 de Dolores
MANTEGARI
 AÑO DE 1870

Pedro Estefano Mantegari

En quince de Agosto del año del Señor de mil ochocientos setenta, el Presbítero D. Francisco Requavalle, Cura del Parroquia de Dolores, bautizó a Pedro Estefano hijo legítimo de Bartolomé Mantegari, natural de Italia, de treinta años de edad, y de Julia Borelli, natural de Italia, de treinta años de edad, domiciliados en el Vecino, siendo sus padrinos Esteban Borelli, natural de Italia, de treinta y cuatro años de edad, domiciliado en el Vecino, y Magdalena Ciappa, natural de Italia, de veintey siete años de edad, domiciliada en el Vecino, a quienes admitió el parentesco espiritual con el ahijado y con sus padres, y la obligación de enseñarle la doctrina cristiana, y por señal de verdad lo firmaron.

El Cura Vicario del Partido
Raimundo Ganciaff

Padrino.
Esteban Borelli
Magdalena Ciappa

Registro de Bautismo. Pedro Estefano Mantegari. Dolores. Bs As. Argentina. 1870

comprando y vendiendo cueros en el medio del campo, inaugurando así un nuevo comercio ambulante en la región, junto con las Postas, Pulperías y posteriormente, Almacenes de Ramos Generales.

Épocas muy significativas para nuestro proceso cultural y de identidad nacional. Fue allí que construimos nuestra idiosincracia a través de ese encuentro entre lo originario y lo europeo.

Y justamente en esa región central de la Provincia de Buenos Aires donde actuaron y fueron inmortalizados tantos personajes típicos de nuestra tradición como nos cuenta la obra “Martín Fierro” del escritor José Hernández o los dibujos de Florencio Molina Campos.

Haciendo historia nos remontamos a la época temprana de nuestra Nación donde fueron fundados dos importantes Fortalezas en la región para contener el avance del indio originario, ya que no era posible mantener una relativa paz en los distintos y despoblados pagos, que de a poco se iban instalando en la llanura.

Eran estos el Fuerte Kakul Huinkul (actual Partido de Maipú y Guido) en 1818, y el Fuerte Independencia (Tandil), 1823.

Estas tierras se encuentran entre las primeras en habitarse.

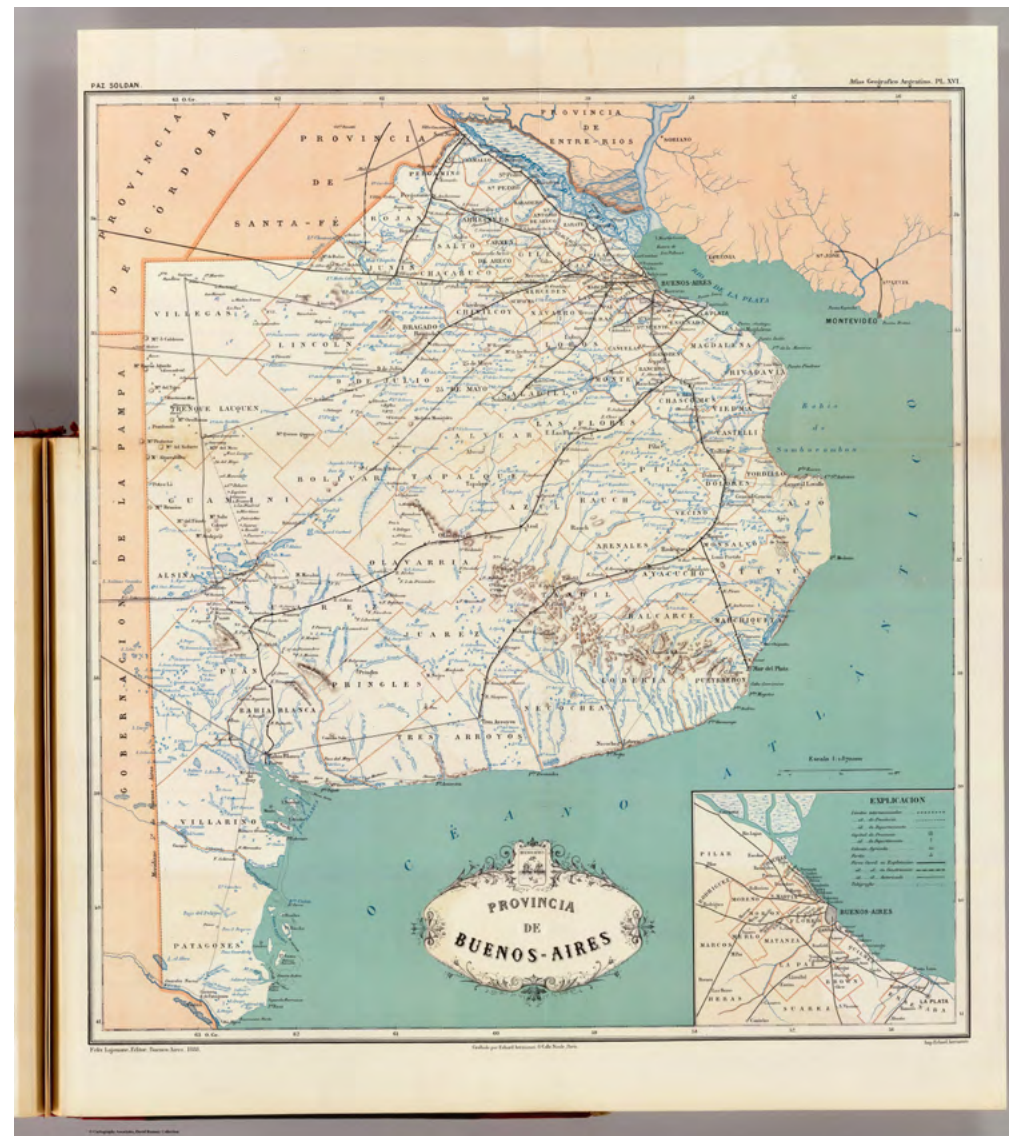

Mapa “Provincia de Buenos-Aires”. Felix Lajouane, Editor. Buenos Aires, 1888. Paz Soldán, Mariano Felipe, 1821-1886.

Los primeros inmigrantes viajaban en carretas junto a otros paisanos cruzando la Pampa siguiendo el Camino hacia Tandil, donde existía un gran flujo de comerciantes, inaugurando así una área fértil que abriría paso al progreso futuro de las ciudades en formación como Ayacucho, Rauch y sobretodo Tandil.

Existían dos grandes caminos.

El primero era el camino de Dolores, del Sur, o de las Tropas, que con salida de Buenos Aires, calle del Buen Orden, pasaba por la derecha de Quilmes, río Samborombón, Chascomús, y cruzando el Salado por el paso de la Postrera dejaba a la izquierda la laguna del Rengo y las Redondas, para llegar a Dolores.

Aquí se bifurcaba en dos ramales, uno corto hasta los Montes Grandes, pasando por los montes de Tordillo; y el otro, por lagunas Camarones, grande y chica, por Vecino, Kakel Huincul, Loma de los Difuntos, Sierras y Fuerte de Tandil, y bordeando el Huecufu Mapú, pasaba por laguna Yaque Pachi, canada de los Baguales, arroyo Viruta, Agua Chiquita, para arribar a Napostá y Bahía Blanca.

El otro camino de gran importancia era el del Salado, desde San Miguel del Monte a Tandil, que badeaba el Chapaleofú y el Languyú, y pasaba por la estancia “El Carmen” de Díaz Vélez; de Tandil había rastrilladas a la Lobería y al Volcán.

El primero de estos caminos cruzaba el partido de Ayacucho de Este a Oeste, entrando por el Cuartel VII (donde se crió Manuel Angel, hijo de Bartolomé), desde lo que hoy es el partido de Guido. “Una posta Cacique Negro estuvo funcionando por aquellos parajes desde el año 1830, para las comunicaciones con la Fortaleza de la Independencia; y desde su establecimiento hasta 1833, fue atendida por José Joaquín Arana, uno de los primeros habitantes estables de la región.

Con el pasar del tiempo y la llegada del ferrocarril del Sud, El Cacique Negro se transformó en Boliche de Fair, por el nombre de la Estación, siendo así la casa de comercio más antigua del partido de Ayacucho.

Luego del viaje a Ayacucho, vinieron los viajes a Buenos Aires.

Varias visitas al Archivo General de la República en la Av. Leandro N. Alem, 246 Buenos Aires Argentina, para consultar los Libros Antiguos, donde encontré documentos fantásticos de los primeros Censos de la República y de la llegada de los barcos con los primeros inmigrantes desde Europa.

Tomo N° 219
Folio 1578 a 1580
MANTEGARI

SEGUNDO CENSO DE LA REPÚBLICA ARGENTINA

REGION CENTRAL

LEVANTADO EL 10 DE MAYO DE 1895

Buenos Aires

Provincia ó Territorio

Departamento ó Partido

Distrito Pedanía ó Sección

RAUCO

RESUMEN DE ESTE TOMO

Libretos de 150 habitantes.....	6	Población urbana habitantes.....	
» » 30 »		» rural »	622
Hojas » 17 »		» fluvial »	
TOTAL...		TOTAL...	622

N° de empadronadores 21

Contado por *[Signature]*

V° B°

JEFE DE SECCIÓN

Buenos Aires, de de 189

MANTEGARI

Número de actas	A CUAL ES SU		B Ex varón ó mujer	C Cuantos años ha cumplido	D Es soltero, casado ó viudo	E A qué nación pertenece	F Si es argentino, provincia ó territorio del ha nacido	G no es católico, religión otra	H no es de la esquina
	APPELLIDO?	NOMBRE?							
1	Praxina	Balder	M.	16	S	Argentina	Rancho		No
2	Margarita	León	M.	30	S	"	San Flores		Si
3	Genara	Orbe	M.	3	S	Española	Misiones		
4	Rosario	Orbe	F	3 años		Argentina	Rancho		
5	Bartola	Montegari	F	60	C	Italiano	Parana	Concursante	No
6	Julia B. de	Montegari	M.	53	C	"	Legajo de C.	Plutata	Si
7	Antonia	Montegari	F	21	S	"	Parana	formalera	Si
8	Samuel	Montegari	F	20	"	"	Parana	"	"
9	Juana	Montegari	M.	18	"	"	Parana	Domestica	Si
10	Cosima	Montegari	M.	16	"	Argentina	Rancho	"	"
11	Manuel	Montegari	F	18	"	"	Ayauch	ninguna	"
12	Silvina	Cirone	F	39	C	Italiana	San Casimiro	Concursante	Si
13	Angela C. de	Cirone	M.	30	C	"	"	Domestica	No
14	Manica J. de	Cirone	M.	45	F	"	"	"	"
15	Manica A.	Cirone	M.	10	S	Argentina	Rancho	"	Si

Posee propiedad rural	SI ES MUJER CASADA Ó VIUDA	
	Cuántos hijos ha tenido	Cuántos años de matrimonio tiene
Si	7	25
Si	6	10
Si	6	40

Los primeros Censos Nacionales reflejan datos valiosos sobre crecimiento de población, áreas económicas principales, inmigración y migraciones internas, ocupaciones, salubridad, niveles de instrucción, vivienda, etc.

En el libro del Segundo Censo de la República Argentina, del 10 de mayo de 1895, el pueblo de Rauch cuenta con una población rural de 622 habitantes.

En esa población aparece Bartolomé Mantegari con 60 años de edad, comerciante, nacido en Parma, Italia. Julia Borelli de Mantegari con 53 años de edad, natural de Lago de Como, Italia. Sus hijos, Antonio, Samuel y Juana, nacidos en Parma, con 21, 20 y 18 años de edad. Corina, con 16 años, nacida en Rauch, y Manuel, de 10 años, nacido en Ayacucho.

La llegada de inmigrantes europeos a nuestro país es un asunto de conocimiento popular desde la época de nuestra Independencia allá por 1810, y en la segunda mitad del siglo XIX, en esos viajes en barco que duraban 100 días, comienzan a aparecer los primeros antepasados familiares. Mantegari, Borelli, Pizzorno desde Italia. Wallace desde Irlanda, etc.

También debo registrar mis visitas al Museo de la Inmigración, Sede Hotel de Inmigrantes (Av. Antártida Argentina entre Dirección Nacional de Migraciones y Buquebús), que actualmente es un Centro de Exposición Permanente sobre la Inmigración en Argentina.

Y otro paseo infaltable en esa región portuaria del sur de la ciudad de Buenos Aires es el barrio de la Boca, con todos sus colores e historias de inmigrantes genoveses e italianos de modo general.

Nota de los pasajeros que trae a su bordo
 el Bregante Italiano "Vittorio Alfieri" procedente
 de Genova, entrado en esta rada hoy 23 Enero 1868.

Nombres y apellido	Edad	Condicion
Gregorio Frumentelli	22.	fornalero
Juan Mareschi	24.	id.
Fugel Lotti	29.	Comercio
Fugela Ferraris	34.	familiera
Juana su hija	12.	id.
Fugel Crespi	26.	Carpintero
Carlo Padario	21.	Albanil
Luis Scudroglio	27.	Carrero
Carlo Padario	24.	Albanil
Carlo Pogganti	22.	fornalero
Carlo Ferrero	44.	id.
Carlo Pontiggia	32.	id.
Battista Cristofute	37.	id.
Carlo Ruspini	44.	id.
Luis Noble	20.	id.
Josi Mantegani	13.	id.
Juan Battisturo	14.	id.
Stefano Galli	42.	id.
Gaetano Rondig	40.	id.
Juan Battista Mantegani	32.	Hornero
Carlo Pastori	24.	Padario
Victor Battisturo	26.	fornalero
Gaetano Fioringhi	25.	Padario
Emmedetta Brichetto	27.	Serviente
Luis Maguasco	12.	fornalero
	20.	Hornero

63.
 42.
 10
 5
 6

Lista de Pasajeros.
 Génova-Buenos
 Aires. 23 enero
 1868.

SCHEDULE (B.)

FORM OF PASSENGER LIST.

Irish. Other

Ship's Name.	Master's Name.	Tons P Register.	Aggregate number of superficial feet in the several compartments set apart for Steerage Passengers.	Total number of Adults, including Star, Crew, & Steerage, who can legally be taken on board.	
<i>La Guayardo</i>	<i>Stocks</i>	<i>287</i>	<i>1125</i>	<i>75</i>	<i>Buenos Aires</i>

I hereby certify, that the Provisions actually laden on board this Ship, are sufficient according to the requirements of the Passengers Act, for 75 Statute Adults for Voyage of 105 Days

} *Samuel Stocks* Master.

Date *11th March 1865*

NAMES AND DESCRIPTIONS OF PASSENGERS.

PRINTED AND SOLD BY W. S. TYRREMAN,

1, DUMFORD STREET, WATER STREET,
(Opp. St. JOHN'S CHURCH, OLD CHURCH YARD, LIVERPOOL.)

Port of Examination.	Names of Passengers.	Age of each Adult of 12 years and upwards.		Children between 1 and 12.		Infants.		Profession, Occupation, or Calling of Passengers.	English.			Scotch.			Irish.			Other Parts.			Port at which Passengers have contracted to disembark.
		Married.	Single.								Adults.	Children.	Infants.	Adults.	Children.	Infants.	Adults.	Children.	Infants.		
		M.	F.	M.	F.	M.	F.		M.	F.											
LIVERPOOL	Brought forward....																				
	<i>1904 William Kelly</i>		<i>26</i>					<i>Labourer</i>													
	<i>Wife do</i>		<i>23</i>					<i>Wife</i>													
	<i>Married do</i>							<i>Child</i>													
	<i>William do</i>							<i>do</i>													
	<i>1905 James Macquand</i>		<i>26</i>					<i>Labourer</i>													
	<i>1906 John Dallon</i>		<i>21</i>					<i>Wife</i>													
	<i>Honor do</i>							<i>Child</i>													
	<i>1907 Cath Young</i>		<i>22</i>					<i>Wife</i>													
	<i>Mary do</i>							<i>Child</i>													
	<i>1908 Luke Allen</i>		<i>22</i>					<i>Labourer</i>													
	<i>Wife do</i>		<i>26</i>					<i>do</i>													
	<i>John Jaynot</i>		<i>20</i>					<i>do</i>													
	<i>1909 Bryan Duff</i>		<i>20</i>					<i>do</i>													
	<i>1911 Clara Madley</i>		<i>16</i>					<i>do</i>													
	<i>1912 Mrs. M. M. M. M.</i>		<i>20</i>					<i>do</i>													
	<i>do do</i>							<i>do</i>													

MANTEGARI

Lista de Pasajeros.
Liverpool-Buenos Aires. 11 marzo 1865.

B. Italiano			
"Giuseppe Ferraro"	Giuseppe Francesco	" S.	Genova
	Eliseo Negalini		
	Bartolo Mhali		
	Leone Moretti		
	Pietro Ponetta		
	Paolo Belligo		
	Ermano Caeli		
	Angiola Canapa		
	Maria Luteri		
	Salvatore Giorelli zotro		
	Domenico Giorelli		
	Gi. Follini		
	Stefano Monini		
	Ant. Pardonni		
	Leone Salvi		
	Ant. Follini		
	Francesco Manara		
	Carlo C.		
	Pietro Novelli		

Lista de Pasajeros. Génova-Buenos Aires. 1864.

STATO NOMINATIVO dei Passeggeri imbarcati sulla Barca Maria Teresa
 comandato dal Capitano Zino Giacomo partito per Cadice
 il 14. Febbrajo 1866

Num. d'ordine	Autorità che rilasciò il passaporto e data	NOME E COGNOME	Età	CONDIZIONE	NAZIONE	Numero dell'ultimo visto	OSSERVAZIONI
1		Castellano Francesco	27	Industriante	Italiano		
2		Mollo Giacchino	19	inf.	}		
3		Miullo Gaetano	36	Stanziero			
4		Cini Olimpio	34	Cocchiere			
5		Sua moglie Basso Angela	32	"			
6		Pedemonte Agostino	14	Contadino			
7		Musso Caterina	31	Lavorante			
8		Sua figlia Maria	5	"			
9		Davelli Luigi	28	Ortolano			
10		Piperno Michele	32	Fotografo			
11		Piperno Caterina	40	Storatrice			
12		Sua figlia Rosa	12	"			
13		Depoli Paolo	24	Steganista			
14		Sacchella Pietro	27	Giornaliero			
15		Muzio Andriani	24	Contadino			
16		Muzio Luigiana	18				

Lista de Pasajeros.
 Cádiz-Buenos Aires. 14 febrero 1866.

Vapores	Mombus	Mr. P	Sett.
" P		"	"
	Leoni Paolo		
	Maria Mantegani		
	Vincenzo		
	Carani Maria		
	Luigia Mantegani		
	Ioan ^{no} Placuti		
	Pietro Cappini		
	Salvatori Rogio		
	Giuseppe Ferrari		
	Angelo Sestini		
	Pietro Lona		
	Desiderio Vicenti		
	Fideli Corchi		
	Giuseppe Marganti		
	Domenico Basso		
	Maria		
	Ant ^o Piaggio		
	Witt		

Lista de Pasajeros. 1866. Archivo General de la República



Playa del Hotel de Inmigrantes. Colección Witcomb. 1880.

Como llegamos aqui

MANTEGARI

A partir de que hombres y mujeres, reunidos en bandas nómades, se desplazaron desde el corazón de África para poblar el mundo entero, el viaje pasó a formar parte de las prácticas de individuos y sociedades.

La historia del continente americano está atravesada por las migraciones: desde el temprano poblamiento hace más de 40.000 años, pasando por el proceso de conquista y colonización europeos a partir del siglo XV, hasta el gran trasvase de población producido desde los siglos XIX y XX hasta nuestros días.

La Revolución Industrial provocó cambios que afectaron la vida de millones de personas y trajo aparejada la necesidad de los países europeos de expandirse fuera de sus fronteras en busca de fuentes de materias primas, mercados para sus productos industriales y nuevas tierras para una población que crecía como nunca antes. Por ejemplo, entre 1820 y 1924 cruzaron el océano entre Europa y las Américas 55 millones de personas. La Argentina fue uno de los destinos elegidos.

El crecimiento de la población en Europa estaba dejando sin tierras a las nuevas generaciones de agricultores, en tanto América requería mano de obra para el campo, los ferrocarriles, las nuevas fábricas y los servicios en los ámbitos urbanos.

La posibilidad de acceder a la tierra, los mejores salarios y la esperanza de ascenso social o las posibilidades de vivir en libertad y en paz fueron, y siguen siendo hoy día, un poderoso atractivo para lanzarse al desafío de encontrar otro lugar en el mundo.



El Hotel de los Inmigrantes

Usted ya escuchó hablar de alguien que es descendiente de algún pueblo? Los antepasados de mi mamá vinieron de Italia, a muchos kilómetros de aquí. Hace muchos años, ellos embarcaron en un navío y tardaron 100 días para llegar a Buenos Aires.

A partir de 1870, la Provincia de Buenos Aires recibió muchos extranjeros que dejaban su nación en busca de una vida mejor, en una tierra aún desconocida. Huían de la pobreza, de conflictos, de guerras.

En ningún otro lugar de la tierra el impacto inmigratorio ha tenido la importancia cuantitativa y cualitativa que tuvo en la Argentina.

De acuerdo con el Censo Nacional de 1895, una de cada cuatro personas era extranjera, y esa proporción había ascendido en el Censo de 1914 a una de cada tres. Y después de transcurridos esos veinte años entre los datos citados, los dos tercios de argentinos restantes en 1914 eran, en su mayoría, hijos o nietos de inmigrantes.



En la culminación de este proceso, en la tercera década del siglo XX, la República Argentina fue el país con el mayor número de extranjeros por cápita de toda América y del Mundo, incluidos los Estados Unidos. Este proceso histórico singular originó una entidad culturalmente diferenciada, ya que sin llegar a ser Europa, de ninguna manera era la generalidad de Latinoamérica, salvo en cuanto a su ubicación geográfica.

INMIGRANTE es una persona que se establece en un país diferente del que nació.

MIGRAR es, para el inmigrante, la aventura de irse, romper las aguas, cortar con su medio, para ingresar a otro que desconoce.

Los inmigrantes venían en navío y desembarcaban en el puerto de Buenos Aires, para luego seguir su rumbo hacia el interior de la provincia o hacia la casa de algún paisano que los ayudaba.

En poco tiempo, esas familias se fueron mezclando con otros inmigrantes del mundo entero. Italianos, españoles, ingleses, franceses... y así nacían argentinos con las mas diversos orígenes. En Buenos Aires existía un Hotel para recibir los inmigrantes que llegaban. Ellos permanecían en ese local por algunos días hasta conseguir algún contrato de trabajo. Actualmente es un Memorial donde es posible conocer los registros históricos de los que pasaron por allá.

“Muelle de Pasajeros”. Samuel Boote. 1880

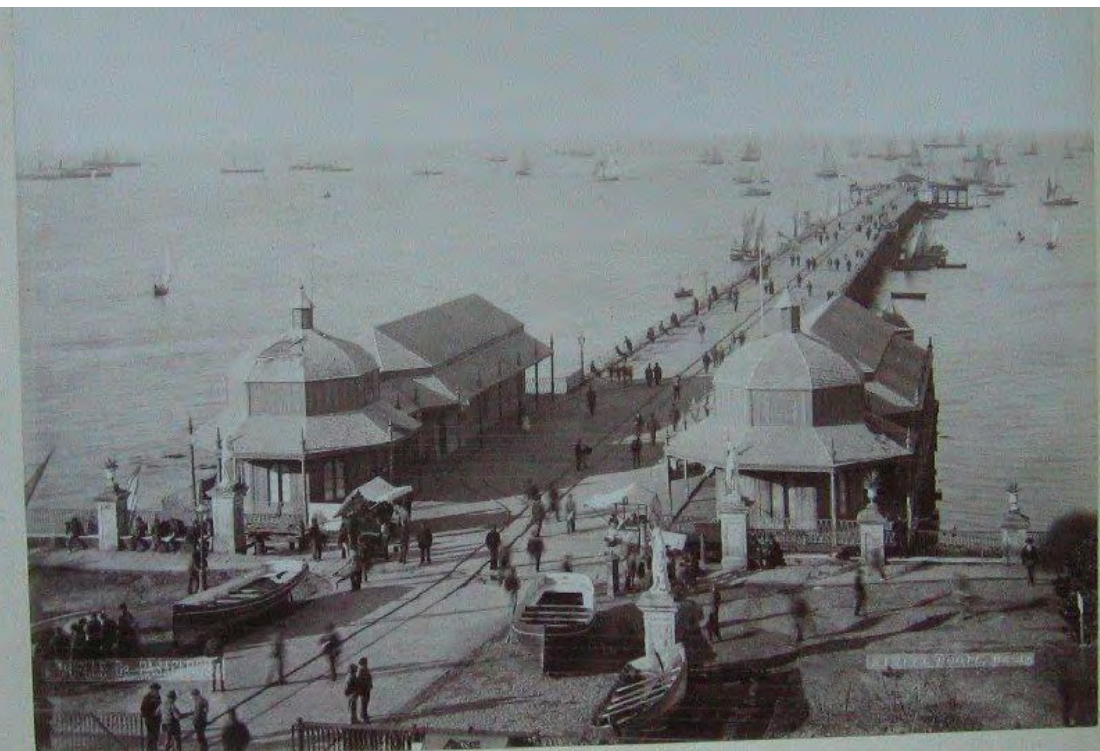



Cómo se eligió viajar a la Argentina? Cuáles fueron las razones del proyecto personal o familiar? Cuáles las urgencias que impulsaron la salida?

Las razones que marcan la decisión de abandonar el sitio de origen son numerosas y están atravesadas por distintas dimensiones políticas, económicas, sociales, culturales y personales en cada momento histórico.

Los estudiosos de la inmigración han establecido algunos patrones de elección, modos que se repiten en algunas partes del globo donde haya movimientos de población. Uno de ellos es el de las cadenas migratorias, las redes y los patronazgos.

Una red de sociabilidad puede ser la familia o los amigos y conocidos, un pariente o un paisano, establecido en el otro lado, que manifiesta la necesidad de contar con una persona o grupo de personas de confianza para algún trabajo o sitio donde mejorar las condiciones de vida. A partir de ese momento se pone en marcha el intercambio de información que culminará con la partida de los que acepten la invitación.

Unos hicieron uso de las redes, otros llegaron traídos por empresas de colonización con la esperanza de transformarse en propietarios de una parcela de tierra.

Muchos pasaron por el Hotel de Inmigrantes: permanecían hasta el momento en el que los parientes o amigos fueran a buscarlos o bien aprovechaban la estancia en el Hotel para conocer algo de lo que les esperaba afuera.

En el Hotel, además del alojamiento y la comida, se brindaba una asistencia integral al inmigrante, que incluía la atención a todo tipo de cuestiones sanitarias. Además había oficinas en las que se los asesoraba en cuestiones vinculadas a documentación, derechos, deberes y obligaciones, se les enseñaban algunos rudimentos del idioma nacional y también algunos oficios.

Hoy, este mismo espacio sigue estando destinado a los migrantes, tanto para la gestión de sus documentos como para la gestión de la memoria.



Italianos y españoles en Argentina (1870-1950)

Más de 55 millones de personas cruzaron el Atlántico entre 1820 y 1924, en busca de una vida mejor.

Numerosas razones los animaron: ayudar a los que se quedaban, hacerse de un capital y volver, huir de persecuciones políticas, raciales o religiosas, u otros innumerables motivos personales.

Semejante trasvase de población modificó tanto a las sociedades que los expulsaban como a las que los recibían. Muchos de ellos dejaron atrás la vida anterior y empezaron una nueva, cambiaron el entorno campesino por el de las grandes ciudades. Algunos sin embargo, siguieron vinculados con la patria de origen a través de las redes de parentesco y amistad y de las instituciones que crearon en los nuevos destinos. Unos pudieron ascender social y económicamente o vieron a sus hijos acceder a los estudios universitarios, otros trataron de instaurar una sociedad más igualitaria en los nuevos destinos a través de la militancia política, pero en una cosa eran todos iguales: el camino emprendido los llevaba a cumplir sus sueños.

La Argentina recibió entre 1881 y 1914 más de 4.000.000 de inmigrantes, que en 1895 representaban el 25,5% de la población del país. Los italianos fueron 2.000.000 y los españoles 1.400.000.

Mientras tanto el país se iba transformando, millones de hectáreas fueron puestas en producción, miles de kilómetros de vías férreas y puertos fueron construídos, redes de electricidad, agua y gas se instalaron al tiempo que se producía una expansión urbana que cambió el perfil de muchas ciudades.

De qué manera cambiaron la fisonomía de un país joven estos contingentes que traían otras lenguas, otras tradiciones, otras identidades? Cuáles fueron las formas que estos inmigrantes encontraron para adaptarse a su nueva realidad? Qué desafíos tuvieron que enfrentar en el nuevo hogar?

La decisión de emigrar se presenta en el relato de los migrantes como un impulso individual. Sin embargo, una compleja trama de cuestiones familiares, sociales, políticas, económicas se encuentran en la base de estas elecciones.

Segun los distintos momentos y coyunturas europeas, y más particularmente de Italia y España, las razones que empujaron a buscar otras tierras fueron diversas.

Como rasgo dominante, en los tiempos de las grandes oleadas migratorias (1870-1929) los contingentes de viajeros estuvieron compuestos por varones jóvenes, solteros.

Ahora bien, qué realidades se esconden detrás de esto? No existe una sola respuesta pero podemos acercarnos a ella al analizar los contextos de las comunidades de origen.

MANTEGARI

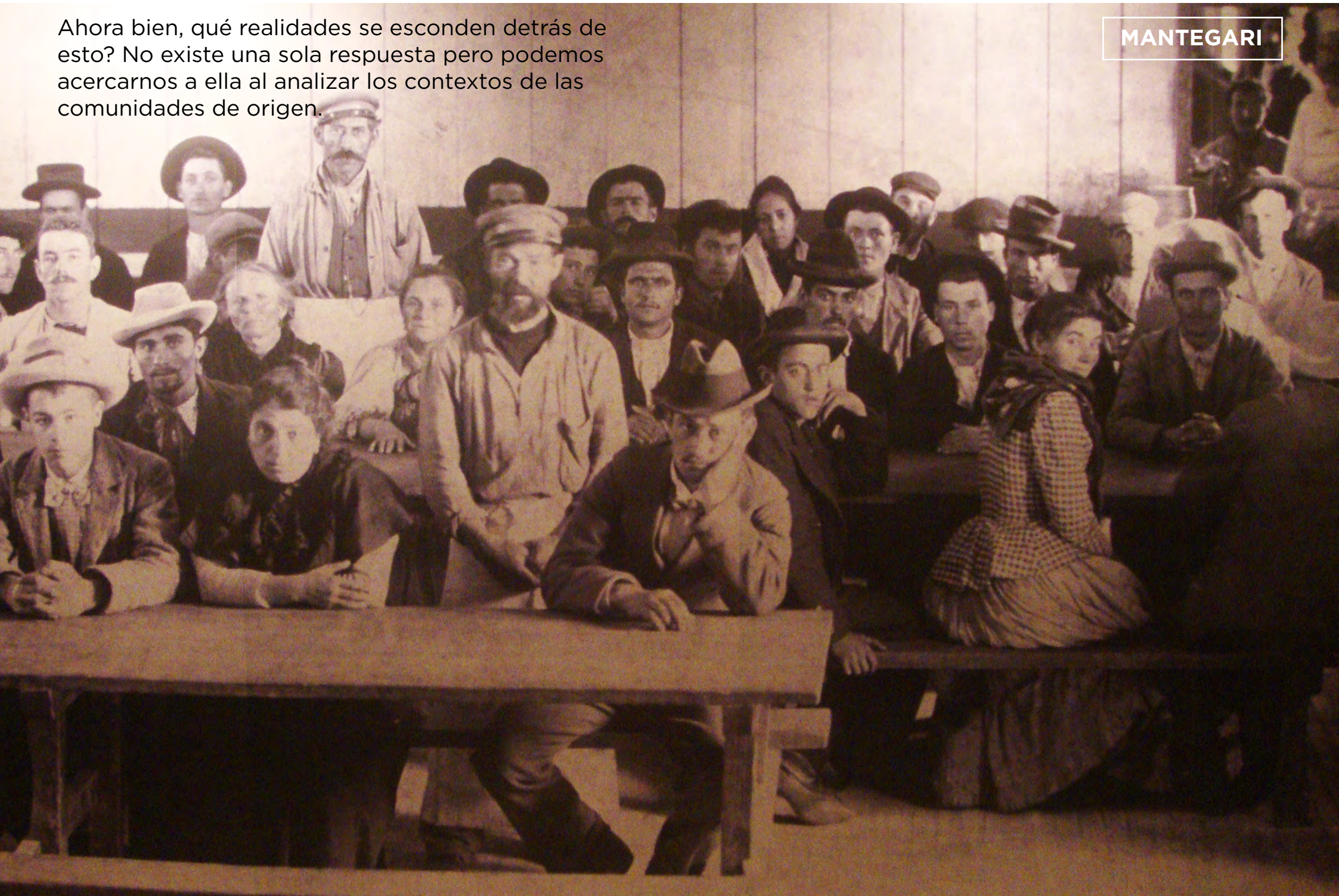

Si bien las realidades entre la vida rural de Galicia y la del Piamonte, por ejemplo, son bastante diferentes, hay una estrategia familiar que se observa, en ambos casos, destinada a mantener o acrecentar el patrimonio en el país de origen. Por eso las familias impulsaban a los hijos mayores varones a dirigirse a los lugares donde el diferencial de salarios, posibilidad de tener empleo, o la existencia de redes sociales permitieran el envío de remesas.

Inserción y legado

Migrar activa numerosas cuestiones personales y colectivas. Entre otras, convierte a cada hombre o mujer en un “recién llegado”, en un “otro”, alguien diferente que ha de aprender, quizás, una nueva lengua, adaptarse a otras prácticas sociales y culturales, adquirir otro trabajo, otros hábitos, en el camino que lo llevará a integrarse en el lugar elegido. Este, a su vez, se verá modificado de algún modo también por el flujo de los grupos que, desde distintos orígenes, se van mezclando.

En este sentido, las distintas corrientes inmigratorias modelan notablemente la conformación de la población y la cultura de nuestro país. Buenos Aires se erige en centro receptor y desde aquí muchos van al interior en busca de posibilidades de trabajo y progreso. La inserción, sin embargo, no está exenta de tensiones.

Por ejemplo, en el caso de la inmigración histórica; el origen europeo no los eximió de calificaciones despectivas, “gallegos” y “tanos” como, por otra parte, “turcos” (como aglutinante de poblaciones árabes) y “rusos” (eufemismo para la población judía) son descriptos generalmente como ignorantes e incultos, entre otros adjetivos. Si bien para los sectores dirigentes la inmigración europea iba a mejorar al país con su trabajo y cultura, la introducción de ideologías anarquistas y socialistas y las prácticas de lucha sindical hicieron emerger actitudes xenofóbicas creando la figura del “mal” y “buen” inmigrante de acuerdo con los términos que utilizaban los sectores reaccionarios y anti populares en nuestro país.

Entre tanto, los inmigrantes construyeron redes de solidaridad por colectividades: crearon instituciones de ayuda mutua, centros culturales, asociaciones, clubes, escuelas, hospitales, etc., en busca de preservar su identidad de origen y sus tradiciones.

Será la generación de los hijos de los inmigrantes la que se irá integrando a través de la educación, del servicio militar obligatorio y, luego de la ley Sáenz Peña, de la participación política.

Los primeros italianos en la Pampa

MANTEGARI

El poblamiento blanco de la Región Bonaerense tuvo como hitos fundamentales la fundación del Fuerte Kakul Huinkul (actual Partido de Maipú y Guido) en 1818, y del Fuerte Independencia (Tandil), 1823.

Con ellos comienza el avance sobre tierra indígena al sur del Río Salado, aunque en realidad ya se habían producido incursiones por estos territorios desde la llegada de los españoles en el siglo XVI, de las que han quedado descripciones del paisaje, fauna y flora y de un suelo que todavía era indio, pero que no se concretó en ninguna población efectiva y duradera.

Trás la seguridad de los Fuertes empezaron a llegar los primeros valientes productores que se arriesgaban a establecerse en estas tierras, ya que su existencia motivaba un constante tránsito de soldados, comerciantes y comunicaciones que por sí solas dotaban de vida a la región.

Por eso esas tierras se encuentran entre las primeras en habitarse.

Los primeros inmigrantes viajaban en carretas junto a otros paisanos cruzando la Pampa siguiendo el Camino hacia Tandil, donde existía un gran flujo de comerciantes, inaugurando así una área fértil que abriría paso al progreso futuro de las ciudades en formación como Ayacucho, Rauch y sobretodo Tandil.

En ese camino se encontraba el Cuartel 7 en el actual partido de Ayacucho, donde residiría Bartolomeo Mantegari desde antes de 1866 (año de fundación de Ayacucho, antiguo Arenales), llegado de Italia, y donde nace Manuel Angel Mantegari en 1884.



Antes de 1866, fecha de fundación de Ayacucho, no existían ciudades o pueblos. Sin embargo, según relatos de la época, había sí, algunas zonas más pobladas que otras, y en las del deslinde con el Partido de Vecino, en tierras que luego fueron de la Familia Quiroga, se hallaba la mayor concentración de habitantes. En poco más de un cuarto de legua, con las poblaciones muy cercanas entre sí, varias familias se habían establecido a la antigua. Tal fue la concentración que se conoció el lugar como “Pueblo Nuevo”, sitio que tuvo las características de una aldea naciente.

La fundación de Ayacucho y el traslado de muchos de sus habitantes a la cabecera del Partido lo afectaron de muerte en forma inmediata, pero su existencia es segura y los relatos han logrado que su recuerdo no se pierda.

Varias anécdotas de los viejos tiempos nos cuentan sobre la difícil convivencia entre los naturales, los indios, antiguos dueños de estas tierras, y los primeros inmigrantes, osados europeos transplantados a un medio hostil y extraño que, a pesar de todo, no abandonaron la empresa por grandes que resultaran las dificultades.

